LUNOV MAGNUS STRIP
MARTI MISTERIJA
BROJ 58
YU ISSN 0353-1260
9 770353 126016
POGLED
KOJI UBIJA
560
DIN.

POGLED KOJI UBIJA

MARTI MISTERIJA, DIJANA I JAVA SE NALAZE U JEDNOJ AFRIČKOJ DRŽAVI ZAJEDNO SA MLADOM UROĐENICOM GVENOM ROURKE. ONI BEŽE OD VOJSKE, ALI NAILAZE NA JOŠ VEĆU OPASNOST, NA NAUČNIKA KOJI SE ZOVE **ONO ROURKE**. ON JE SAGRADIO NUKLEARNU CENTRALU U SRCU AFRIKE...

TEKST: PROSPERI CRTEŽ: A. CHIAROLLA

NE ZNAM KOLIKO DUGO ĆU IZDRŽATI DA PO DANU HODAM POD SUNCEM.
PITAM SE DA LI JE ONO OTKRIO MOJE BEKSTVO... SVE SAM TAKO UDESILA DA TO ODMAH NE PRIMETE.
MORAM STIĆI DO PUTA ZA GAO U NADI DA ĆU TAMO SRESTI NEKO VOZILO.
DEVOJKA JE ČULA NEŠTO ŠTO JU JE NATERALO DA SE OKRENE.
ALI... ŠTA JE TO? IZGLEDA... IZGLEDA KAO
TOF TOF
OH, NIJE MOGUĆE!
TOF TOF TOF TOF

NA PUTU KOJI VEZUJE TIMBUKTU SA KORIENZEOM
IMAM UTISAK DA MI TRAŽIMO IGLU U PLASTU SENA.
NE ZNAM TAČNO KOJIM PUTEM JE PROŠAO BANISTER... A OVDE SU PROSTORI, RASTOJANJA TAKO OGROMNI.
SLAŽEM SE S TOBOM, DIJANA.
KAD BUDEMO STIGLI DO ŠUME PORED NIGERA, NAPRAVIĆEMO PRECIZNIJI PLAN.
U MEĐUVREMENU...
MARTIN! POGLEDAJ!
TOF TOF TOF TOF
HELIKOPTER!?

SKREEEK!
KO ZNA ŠTA OVDE TRAŽI
IZGLEDA NOV NOVCAT-- A ŠTO JE NAO-ČUDNI-JE...
...NEMA NA NJE-MU NIKAKVOG NAT-PISA ILI ZNAKA.
TOF
TOF
TOF
TO NIJE JE-DINO ŠTO JE OVDE ČUDNO, MARTI. GLE-DAJ KAKO SE KREĆE...
JEDNO VREME LETI VISOKO ZATIM SE SPUSTI DA GOTOVO DODIRNE VRHOVE KROŠNJI.
ZOF
ZOF TOF TOF

KAO DA ŽELI DA ISTRAŽUJE ŠUMICE U SAVANI... KAO DA TRAŽI NEŠTO ILI NEKOG...
SLAŽEM SE S TOBOM, DIJANA.
ODJEDNOM, ČUO SE NEKI DRUGI ZVUK...
DO VRAGA! TO SU PUCNJI!
RAT.. TA TA
TAT TA..
BEZ OBZIRA, ŠTA DA JE TRAŽIO! REKLA BIH DA JE TO PRONAŠAO. HAJDE-MO DA POGLEDAMO! BRZO!
DŽIP JE PONOVO KRENUO PUNOM BRZINOM...
VROOM
TOF
TOF
TOF
...DOK JE IZ NISKOG RASTI-NJA SAVANE ISKRSLA VITKA PRILIKA...

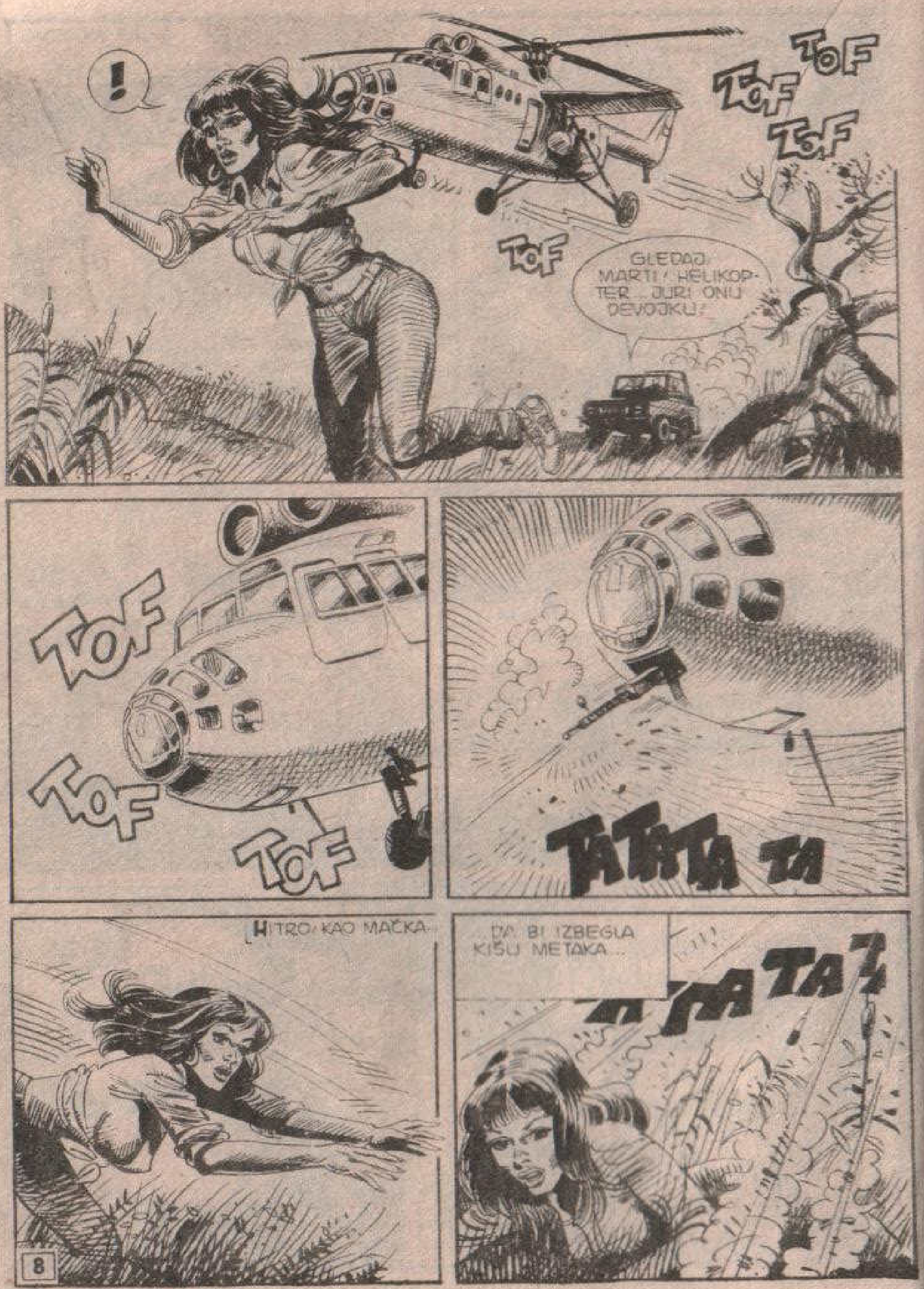
!
TOF TOF
TOF
TOF
TOF
GLEDAJ, MARTI! HELIKOPTER... JURI ONU DEVOJKU!
TOF
TOF
TOF
TATATA TA
HITRO KAO MAČKA...
...DA BI IZBEGLA KIŠU METAKA...
TA TA TA TA

UBIĆE JE! NE ZNAM ŠTA JE ZGREŠILA I ZAŠTO BEŽI...
...ALI NE MOŽEMO DOZVOLITI DA JE UBIJU.
VROOOOM!
...TOF... ...TOF... TOF
HEJ! HEJ!
ULAZITE OVAMO BRZO!
STANITE, MOLIM VAS!
UH! OTKUD SU SE OVI OVDE STVORILI?

NATERAJ IH DA POBEGNU, INU! AKO IM TO UPOZORENJE NE BUDE DOVOLJNO, GORE ZA NJIH!
RAT-TA-TA-TA!
A SAD JE DOSTA BILO!
AKO OVIM POGODIM PILOTA, ZNAM DA SAM POSADU HELIKOPTERA OSUDIO NA SIGURNU SMRT...
...ALI NEMAM IZBORA! TO SU UBICE!
HELIKOPTER SE VRATIO DA BI IH POGODIO.
VROOM!

ZAP!
PILOT SE UKOČIO KAO SKAMENJEN.
AKIBA!
ŠTA TI JE, AKIBA? USTUPI MENI MESTO! JA ĆU DA PREUZMEM KOMANDE!
ALI, BILO JE PREKASNO. ČELIČNA PTICA VEĆ JE BILA IZGUBILA RAVNOTEŽU...
TOF.. TOF...
TOF
I KATASTROFA JE BILA NEIZBEŽNA.
KRAAAS

GVENA ROURKE JE S NEVERICOM POSMATRALA TRAGIČAN PRIZOR...
HVALA VAM!
NE ZNAM KAKO STE TO IZVELI, ALI SPASLI STE MI, MISTER...
MISTERIJA MARTI MISTERIJA.
POPNITE SE U DŽIP PA SE UDALJIMO ODAVDE, BRZO! NE BIH VOLEO DA SE POJAVE PRATIOCI TOGA STRŠLJENA.
UĐIMO U ŠUMU... TAMO ĆEMO BITI BEZBEDNI. JA ĆU VAM POKAZATI PUT.
MALA NIJE LOŠA... MORAŠ BITI VRLO BUDNA, DIJANA!
12

KASNIJE U ŠUMI...
ZOVEM SE GVENA ROURKE.
VROOM!
PRIPADAM PLEMENU DOGON. DO SVOJE DVADESETE GODINE ŽIVELA SAM NEDALEKO ODAVDE, U JEDNOM SELU U DOLINI BANDIAGARA...
MOŽDA STE ČULI ZA MOGA BRATA, PROFESORA ONO ROURKEA...
ONO ROURKE?
HM... ČINI MI SE DA SE SEĆAM.
NIJE LI TO ONAJ SJAJNI NAUČNIK KOJI JE PRE DVANAEST GODINA DIPLOMIRAO NA MITU*?
UPRAVO ON!
*TEHNOLOŠKI INSTITUT U MASAČUSETSU.
13

HM... SEĆAM SE DVE STVARI U VEZI S TIM ČOVEKOM... U TO VREME JA SAM SE NALAZIO U BOSTONU, NA KURSU IZ KIBERNETIKE.
SVI SU GOVORILI O ONO ROURKEU KAO GENIJALNOM STUDENTU NUKLEARNE FIZIKE.
DRUGO ČIME JE SKRETAO PAŽNJU NA SEBE BIO JE NJEGOV IZGLED. MAJKA PRIRODA NIJE BILA DAREŽLJIVA PREMA NJEMU.
GOVORILO SE DA SU MU CRTE LICA DEFORMISANE... STALNO JE NOSIO TAMNE NAOČARE I KAPU A MANTIL S PODIGNUTIM OKOVRATNIKOM NIJE SKIDAO NI LETI.
TO JE TAČNO. ON JE UVEK BIO ČUDAN U SVEMU, POČEV OD FIZIČKOG IZGLEDA...

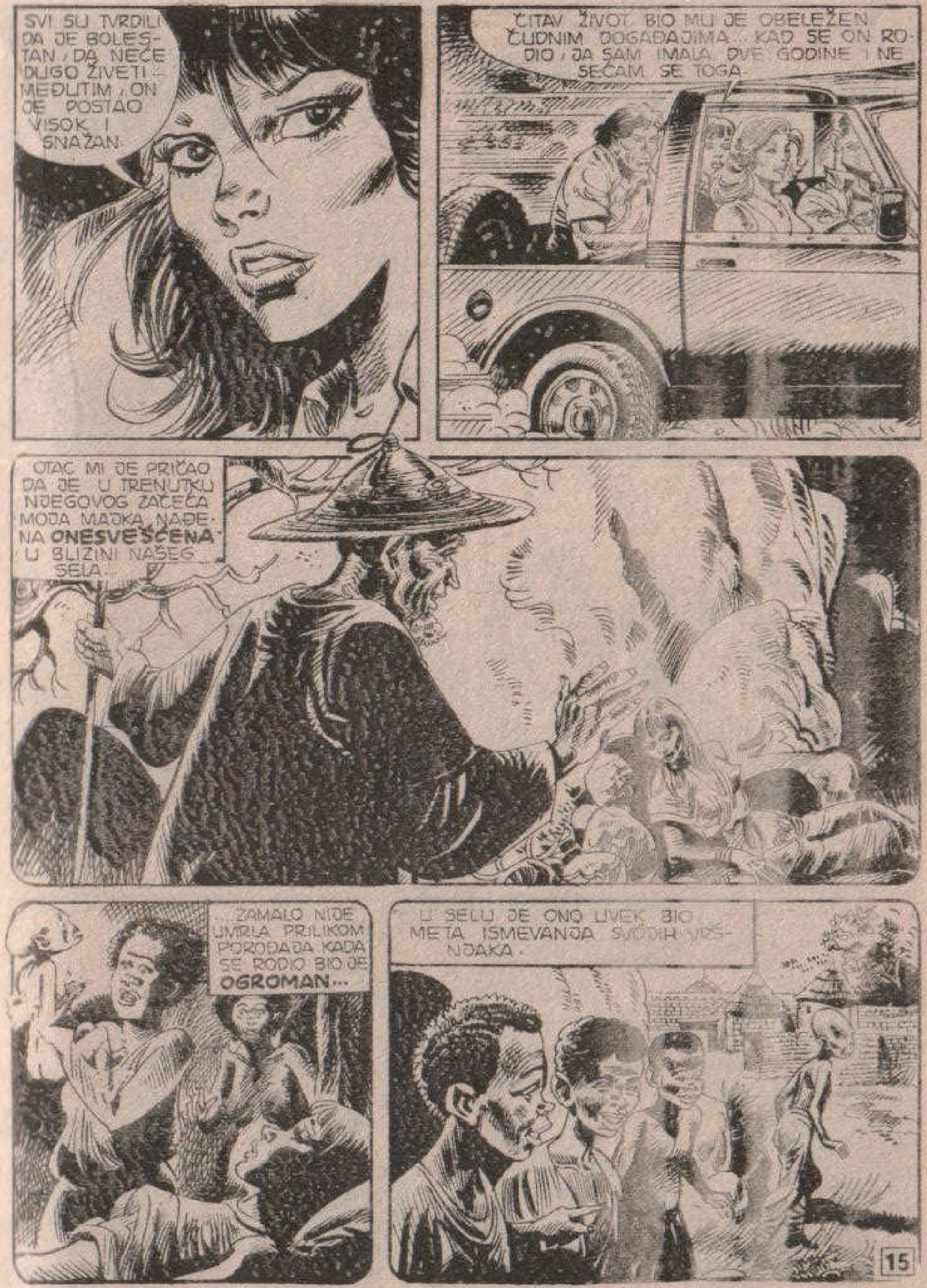
SVI SU TVRDILI DA JE BOLESTAN, DA NEĆE DUGO ŽIVETI... MEĐUTIM, ON JE POSTAO VISOK I SNAŽAN.
ČITAV ŽIVOT BIO MU JE OBELEŽEN ČUDNIM DOGAĐAJIMA... KAD SE ON RODIO, JA SAM IMALA DVE GODINE I NE SEĆAM SE TOGA.
OTAC MI JE PRIČAO DA JE U TRENUTKU NJEGOVOG ZAČEĆA MOJA MAJKA NAĐENA ONESVEŠĆENA U BLIZINI NAŠEG SELA.
...ZAMALO NIJE UMRLA PRILIKOM PORODAJA KADA SE RODIO BIO JE OGROMAN...
U SELU JE ONO UVEK BIO META ISMEVANJA SVOJIH VRŠNJAKA.

MEĐUTIM, UBRZO SE POKAZALO DA JE OBDAREN NEOBIČNIM SPOSOBNOSTIMA. U NJEMU JE BILO NEŠTO ŠTO JE PLENILO LJUDE OKO NJEGA...
UBRZO JE POKAZAO INTELIGENCIJU DALEKO IZNAD PROSEČNE. POSLAO JE NA STUDIJE U BAMAKO, ZATIM, ZAHVALJUJUĆI STIPENDIJI, U AMERIKU.
OTAC JE VEĆ BIO UMRO, A MAJKA JE PREMA NJEMU OSEĆALA NEKO POŠTOVANJE POMEŠANO SA STRAHOM!
PRE DESETAK GODINA DIPLOMIRAVŠI NA MIT-U ONO SE VRATIO, ALI SIGURNO NE DA BI ŽIVEO U NAŠEM STAROM SELU...
A NI JA NISAM VIŠE TAMO ŽIVELA. OTAC ME JE POSLAO NA STUDIJE U TIMBUKTU. BILA SAM DIPLOMIRALA...

ONO JE ODRŽAVAO VEZU SA VEOMA UGLEDNIM LIČNOSTIMA KOJE SU FINANSIRALE NJEGOVA ISTRAŽIVANJA...
POČEO JE DA IZVODI TAJANSTVENE RADOVE U ŠUMI. NIKO NIJE ZNAO ŠTA RADE SVI ONI SILNI KAMIONI KOJI SU DOLAZILI, ODLAZILI...
MAJKA, KOJA JE OSTALA DA ŽIVI U SELU, BILA JE SVE ZABRINUTIJA ZBOG ONOVIH AKTIVNOSTI...
IZGLEDA DA JE BILA NASLUTILA KOJI SU MU PRAVI CILJEVI, I TO JU JE ISPUNJAVALO STRAHOM...
NOG DANA
JE MAJKU
VAN SELA
JE DO
OKOG SU-

...ZATIM SE DOGODILO NEŠTO STRAŠNO. MOJ BRAT JE SKINUO NAOČARE KOJE JE STALNO NOSIO I POGLEDAO MOJU MAJKU...
NJEGOV POGLED OBORIO JU JE NA ZEMLJU...
...I MAJKA JE OSETILA DA UMIRE...
UPO...MOĆ... AAAH...
I PALA JE NEPOMIČNA PRED ONOVE NOGE. LEKAR JE KASNIJE UTVRDIO DA JU JE UGUŠIO NJEN VLASTITI JEZIK...
KAŽETE DA JE ONO UBIO VAŠU MAJKU... SAMO POGLEDOM?
DA. NJEGOVA MOĆ JE STRAŠNA I TAJANSTVENA...

DA SAM U TO VREME JOŠ BILA U TIMBUKTU. KAD SAM SE VRATILA U SELO, OD MAJKE SU BILE OSTALE SAMO USPOMENE...
KAD SAM SAZNALA ŠTA JE ONO URADIO, ODJURILA SAM K NJEMU NAORUŽANA NOŽEM. BILA SAM VAN SEBE. HTELA SAM DA OSVETIM MAJKU...
NESREĆO JEDNA!
ALI NJEGOV POGLED ME JE ZAUSTAVIO. SKINUO JE NAOČARE I POČEO DA ME GLEDA.
OSETILA SAM KAKO MI SE PRAZNI GLAVA, SLABI VOLJA...
DA... DA...
...A NEPRIJATAN I HRAPAV ONOV GLAS GOVORIO MI JE...
NE, SESTRICE, NIŠTA TI NEĆEŠ UČINITI...
...ČAK ĆU TI REĆI NEŠTO DRUGO. BUDUĆI DA SAD ZNAŠ SUVIŠE TOGA O MENI, TI BI MOGLA STVARATI NEPRILIKE.

STOGA ĆEŠ POĆI SA MNOM. UBUDUĆE ĆEŠ ŽIVETI U ŠUMI, U BAZI KOJU UPRAVO GRADIM.
DA, DA NARAVNO...
JAKO SAM OSTALA S NJIM. NISAM UOPŠTE IMALA SVOJE VOLJE. NEMOGUĆE MI JE BILO DA SE POBUNIM...
DUGO M ŽIVELA U ZGRADI KOJU ONO TAJNO PODIGAO ŠUMI, SLUŽEĆI GA I NEGU ĆI GA...
SVE DOK MI NIJE POŠLO ZA RUKOM DA POBEGNEM... OSTALO ZNATE...
ZNAČI, TO VAS JE VAŠ BRAT JURIO HELIKOPTEROM?
DA I SIGURNO JE NAREDIO DA ME UBIJU...
GVENA, ŠTA JE TO TAKO TAJANSTVENO VAŠ BRAT PODIGAO U ŠUMI?

TAJNU BAZU, NEŠTO ŠTO ĆE MU OMOGUĆITI DA POSTANE IZUZETNO MOĆAN...
NUKLEARNU CENTRALU, MISTERIJA. LABORATORIJU U KOJOJ SE PROIZVODE UREĐAJI ZASTRAŠUJUĆE SNAGE...
NUKLEARNU CENTRALU. TO NAM OBJAŠNJAVA NEKE STVARI...
KOLIKO JE MENI POZNATO, ONO JE PRONAŠAO I IZOLOVAO NOVE RADIO-AKTIVNE IZOTOPE...
S KOJIMA JE U STANJU DA PROIZVODI ORUŽJE VELIKE SNAGE, KUDIKAMO SAVRŠENIJE OD OVOG KOJIM DANAS RASPOLAŽEMO...
?!
SKRIVENU ATOMSKU CENTRALU... ETO GDE JE SAM DOBIO ONOLIKU RADIOAKTIVNOST...
DA LI JE TA CENTRALA DALEKO ODAVDE?
NEKOLIKO MILJA JUŽNIJE U SAMOJ ŠUMI.

DA LI BISTE NAS MOGLI TAMO ODVESTI, SVENA?
NARAVNO. ALI NE ŽELIM DA TO UČINIM...
NE MOŽETE ZAHTEVATI DA VAS ODVEDEM DO MESTA GDE SAM BILA ZAROBLJENA DO PRE NEKOLIKO ČASOVA. MOJ BRAT BI ME UBIO... A UBIO BI I VAS!
UOPŠTE NE NAMERAVAM DA ULAZIM UNUTRA. DOVOLJNO BI MI BILO SAMO DA POGLEDAM I UTVRDIM KAKO IZGLEDA TO MESTO...
...KAKO BIH KASNIJE MOGAO DA OBAVESTIM VLASTI. AKTIVNOST VAŠEG BRATA MORA BITI PREKINUTA!
VI NISTE SVESNI ŠTA GOVORITE... BAZA JE OKRUŽENA ZIDINAMA, ORUŽANOM STRAŽOM, MITRALJESKIM GNEZDIMA... NAD NJOM KRUŽE HELIKOPTERI SLIČNI ONIMA KOJI STE MALOČAS OBORILI... A POVRH SVEGA...
IZNENADA, MISTERIJA JE ČUO BRUJANJE NEKOG MOTORA... ZATIM JEDAN GLAS...
STOJ!
?

NA PROPLANKU SE POJAVILO VOJNO VOZILO...
ŠTA VI OVDE RADITE?
SKREEK
TO JE REDOVNA VOJSKA... NE BI TREBALO DA SE PLAŠIMO!
ODMAH ĆU VAM OBJASNITI. DA SAM NAUČNIK. IME MI JE MARTI MISTERIJA I...
UMESTO ODGOVORA...
...RAT-TAT
MARTI!

SAMO SJAJNI REFLEKSI SPASLI SU DETEKTIVA NEMOGUĆEG...
ZIP
ZIP
STO MU GROMOVA!
A SAD, RUKE UVIS... SVI!
JESI LI ČUO? RUKE UVIS!
PROKLETSTVO! DŽIP JE OTIŠAO!
DOBRO SI, MARTI?
NI OGREBAN, DIJANA.
PRIĐITE... DA SE NISTE ŠALILI!

MI SMO TURISTI I NISMO NIŠTA LOŠE UČINILI... SKUPO ĆETE PLATITI OVO NASILJE!
TIŠINA! OVO JE ZABRANJENA ZONA! KO VAM JE DOZVOLIO DA UĐETE OVAMO?
ZABRANJENA ZONA? ALI...
UH! SAD MI JE VEĆ SASVIM JASNO DA SMO NADRLJALI!
U KOMANDI ĆETE ODGOVARATI NA PITANJA! HAJDE, PENJITE SE U NAŠ DŽIP!
NEMOJTE DOZVOLITI DA VAS ODVEDU, MISTERIJA!
A ZAŠTO?
ODVEŠĆE NAS MOM BRATU... RADE PO NJEGOVOM NALOGU!

POŽU-
RITE!
KORAČAJ, ŽIVOTINJO!
SAD, JAVA!
MUNJEVITI POKRET...
STOJ!
MMMGRRR!
AAARRRGHHH!
AAH!
A TEBI OVO!
UUH!
TUP

NEOČEKIVANI NAPAD JAVE MISTERIJE IZNENADIO JE PATROLU...
DOBRO, BELI ĐAVOLI! SAMI STE OVO ŽELELI!
?!
RRGHRR!
GGGHH!
BANG
BANG

VOJNIK URODENIK ZAPANJENO JE GLEDAO SVOGA DRUGA KOGA JE NEHOTICE POKOSIO...
STRAŠNO LOŠE GAĐAŠ, PRIJATELJU!
MARTI JE ISKORISTIO NJEGOVU ZBUNJENOST
UUUH!
TUMP
SAD PONOVO IMAM DŽIP I DOBRO ORUŽJE
ALI ZAŠTO SU NAS NAPALI?
NISAM STIGLA DA VAM TO RANIJE OBJASNIM, MISTERIJA...
ONO UŽIVA PODRŠKU VEĆEG DELA VOJSKE... MNOGI OFICIRI UDRUŽILI SU SE S NJIM DA BI OBORILI PREDSEDNIKA VLADE...

ZBOG TOGA CENTRALU ČUVAJU I VOJNE PATROLE...
DA... TO SMO VIDELI!
SAD BRZO BEŽIMO ODAVDE... OSTALE PATROLE SU MOGLE ČUTI PUCNJE!
NEĆEMO IĆI PREMA CENTRALI, JER TO BI NAM BIO KRAJ!
SKRENITE OVAMO, PREMA JUGOISTOKU!
ČINI MI SE DA ČUJEM... DO VRAGA!
IZNENADA, NA JEDNOJ ČISTINI...
STO MU GROMOVA!

HEJ, VI! STANITE!
ZNATNO SU BROJNIJI OD NAS... MORAMO SE SKLONITI!
PUCAJTE! PUCAJTE! NE SMEJU DA NAPUSTE ŠUMU!
SKREEEEE
RAT TAT..TA
!

MOTORI DŽIPOVA SU URLALI...
U DIREKTNOM SUKOBU NE BISMO IMALI NIKAKVIH IZGLEDA... A I MOJE ORUŽJE SA ZRACIMA NE BI MOGLO MNOGO DA URADI.
POBEĆI ĆE NAM.
RAT..TAT..TA
JOŠ MALO, PA ĆEMO BITI IZVAN ŠUME!
NADAJMO SE!
U TOM TRENUTKU...
BANG

VOZILO JE ODMAH SKRENULO...
SCREEEK
ŠTA JE SAD, MARTI?
PROKLETSTVO! POGODILI SU NAS!
ISKAČITE! SVI!
MARTI... MOŽDA BI BOLJE BILO DA SE PREDAMO!
JOŠ ĆEMO NEŠTO POKUŠATI, DIJANA!
BRZO! SAKRIJTE SE U ŽBUNJE!
MMGH!
ORUŽJE JE OSTALO U DŽIPU... MORAM POKUŠATI DA GA IZVADIM...

ALI, ČIM JE DETEKTIV NEMOGUĆEG POKUŠAO DA PRIĐE VOZILU...
RAT..TA..TA..
MAJKO MILA...
RAT..TA TA..
MARTI! STANI ILI ĆE TE UBITI!
BEŽIMO PEŠICE U ŠUMU... ONI NAS DŽIPOM TAMO NE MOGU JURITI!
BRZO!

IZAĐITE SVI I RASPOREDITE SE U STRELCE. MORAMO IH POHVATATI!
SAMO ZA MNOM.
POČEO JE NAPORAN TRK KROZ VLAŽNU ŠUMU IZMEĐU LIJANA I KORENJA...
ZA LEĐIMA SU IM ODJEKIVALI TEŠKI KORACI, KAO DOBOVANJE DOBOŠA.
TUMP... TUMP
POVREMENO BI ODJEKNULI RAFALI POGAĐAJUĆI STOLETNO DRVEĆE.
RATATATAT

NEMOJTE USPORAVATI RITAM... ZA PETAMA SU NAM.
JA DALJE NE MOGU...
OH!
TUMP
DIJANA!
JESI LI U STANJU DA HODAŠ?
MISLIM... MISLIM DA NISAM... ZGLOB...
OSTAVITE ME OVDE... NASTOJTE BAR VI DA SE SPASETE.
ZAR SI POLUDELA?

MMMGGGH!
HAJDE, JAVA! UZMI JE U NARUČJE...
...PA POŽURIMO!
BEKSTVO SE NASTAVILO...
DRVEĆE SE PROREĐUJE... JOŠ MALO, PA ĆEMO IZAĆI IZ ŠUME.
U KOJOJ SMO SAD ZONI?
NA GRANICI
VISORAVNI GONDO!

SAD SMO U GOREM POLOŽAJU, JER SMO NA ČISTINI!
TO NIJE TAČNO. OVAJ STENOVITI PREDEO PREPUN JE PEĆINA I PUKOTINA U STENAMA!
IZGLEDA DA SMO PRILIČNO ODMAKLI OD NJIH...
MOŽDA ĆE NAM TO OMOGUĆITI DA PRONAĐEMO SKROVIŠTE.
PROKLETSTVO! NE VIDIM IH... ALI NISU MOGLI DALEKO OTIĆI!
ZA MNOM! BRZO!
DOLAZE...

AKO STIGNEMO DO ONOG KLANCA, JOŠ IMAMO MOGUĆNOSTI DA SE SPASEMO...
EVO, STIGLI SMO! BRZO!
SPUSTI ME, DAVA... ČINI MI SE DA ĆU MOĆI DA HODAM...
ŠTA SE NALAZI IZA OVOG KLANCA, GVENA?
ODMAH ĆETE DA VIDITE, MARTI.
?
STIGLI SMO DO BANDIAGARA... DOLINE DOGONA.
38

MOJE SELO NIJE DALEKO ODAVDE. VEKOVIMA SU SE DOGONI SKRIVALI MEĐU OVIM STENAMA BEŽEĆI PRED OSVAJAČIMA I NEPRIJATELJIMA KOJI SU IM UGROŽAVALI OPSTANAK...
MOŽDA ĆE NAS I OVOGA PUTA SPASTI BANDIAGARA.
MARTI... BOJIM SE!
NEMAŠ RAZLOGA, DIJANA! DRŽI SE ZA MENE... VIDEĆEŠ DA ĆEMO SE IZVUĆI.
STOTINAK METARA DALJE...
NE MOGU BITI DALEKO!
TAMO GORE!
!
39

VIDELI SU NAS!
POTRAŽIMO NEKI ZAKLON... ODMAH!
RAT... TRA... TATT
KIŠA METAKA POČELA JE DA ZASIPA STENE...
NA OVOLIKOJ UDALJENOSTI NISU U STANJU PRECIZNO DA GAĐAJU! ALI AKO SE PRIBLIŽE...
...CRNO NAM SE PIŠE!
IZNENADA, ODJEKNUO JE JEDAN GLAS ODBIJAJUĆI SE OD STENA...
GVEEENA!
?

POZIV SE PONOVIO. ČETVORO BEGUNACA GLEDALO JE U VISOKU KOŠČATU PRILIKU KOJA JE STAJALA NA VRHU JEDNE STENE...
GVEENA!
POZNAJETE LI ONOG ČOVEKA?
DA... TO JE NEKOUZU, UTICAJNI AMAJAN KOJI ŽIVI KAO PUSTINJAK I ZNA ME JOŠ KAD SAM BILA MALA...
TA ZNAČI AMAJAN? IMA LI TO NEKE VEZE SA VAŠIM BOŽANSTVOM AMA?
DA... TO ZNAČI AMIN SVEŠTENIK.
GVENA
GVENA
GVENA
IZGLEDA DA JE SHVATIO NAŠU SITUACIJU, PA DA ŽELI DA NAS SAKRIJE.
VOLEO BIH DA JE TAKO.

POŽURITE! SAD SU NAŠI!
NAPRED! NAPRED!
PRIBLIŽAVAJU NAM SE KAO SKAKAVCI!
NEĆEMO MOĆI DA SE SPASEMO.
TO JOŠ NIJE SIGURNO. BRŽE!
SAD SMO DOVOLJNO BLIZU DA IH MOŽEMO POGODITI!
ODJEDNOM, STARI SVEŠTENIK DOGONA ISPRUŽIO JE RUKU DOSTOJANSTVENIM POKRETOM...

SIGO' DOLO YEMME...
YEMME ADUNO GONODE GIWO!
JA NE MOGU DALJE, MARTI.
JOŠ SAMO MALO.
SPREMITE SE ZA BORBU!
PALI!
ŠTA JE SAD OVO?
SVOOŠŠS...

?
VOOOOŠ
GLEDAJTE, MARTI!
ŠTO MU GROMOVA!
TO JE GINVO, JEDNA OD ONIH PEŠČANIH OLUJA KOJE SE IZNENADA DIGNU IZ DOLINE I ČESTO ZASPU PRAŠINOM NAŠA SELA.
ZASLEPLJENI I NEMOĆNI, GONITELJI NISU BILI U STANJU IŠTA DA UČINE PROTIV OLUJE...
PROKLETSNO! A SKORO SU VEĆ BILI U NAŠIM ŠAKAMA.
MOJE OČI!
HM... OVAJ GINVO JE DOŠAO BAŠ KAO PORUČEN.
TO JE PRILIKA KOJU NE TREBA PROPUSTITI. POŽURIMO GORE!

GWENA... AMMA TO MANU SI-GO'...
DOLON INNEKOU-ZU!
ADUNO KIZE FA GUYOY...
?
SIGO' OGOL!
KOJIM VI TO JEZIKOM GOVORITE, GVENA?
VAZUBOM... DIJALEKTOM NAŠEG PLEMENA... ALI INEKOUZU ZNA I MALO FRANCUSKI...
ZAMOLIĆU GA DA NASTOJI DA GA I VI RAZUMETE. ZASAD JE REKAO DA POĐEMO ZA NJIM. POMOĆI ĆE NAM DA SE SAKRIJEMO.

NEKOLIKO METARA DALJE...
OGOL DAZUNO!
DOĐITE, BRZO!
HMMM... DA LI JE OVA SPASONOSNA GINVO DOŠLA SLUČAJNO ILI...
...ILI JE POSLEDICA REČI KOJE JE IZGOVORIO INEKOUZU? PONEKAD UROĐENIČKI VRAČEVI OTKRIVAJU SVOJE NEOBJAŠNJIVE MOĆI.
OVDE UNUTRA NIKO NAS NEĆE PRONAĆI.
!

SVEŠTENIK JE NASTAVIO SVOJIM OSKUDNIM FRANCUSKIM...
MI DOGONI SMO NAUČILI DA U STENAMA NALAZIMO SAVRŠENA SKLONIŠTA.
SPASLI STE NAS, AMAJANE, JER ONI BI NAS SIGURNO POUBIJALI...
TO SU LJUDI MOGA BRATA ONOA... NAREĐENO IM JE DA ME UHVATE PO SVAKU CENU.
ONO JE ZAO ČOVEK. NJEGOVA MEDICINA JE ŠTETNA. ON PREDSTAVLJA OPASNOST ZA DOGONE.
ONO MORA BITI OSUJEĆEN... ILI ĆE UGROZITI SVE NARODE AFRIKE!
DA, NJEMU SE MORA STATI NA PUT.
UKOLIKO TO NE BUDU UČINILI LJUDI, NOMO ĆE GA ZAUSTAVITI...
JER, SLUŠAJTE ŠTA VAM KAŽEM: NOMO ĆE SE VRATITI!

NA ODSTOJANJU OD NEKOLIKO DESETINA METARA, GINVO SE POMERAO PREMA DOLINI...
KONAČNO! SAD, POKRET!
TRAŽITE NA SVE STRANE... NISU MOGLI DALEKO OTIĆI!
VOJNICI SU NEKOLIKO PUTA PROŠLI ISPRED JEDNE OD MNOGIH „PRIRODNIH" PUKOTINA NIŠTA NE PRIMETIVŠI...
NEKOUZU... VI KAŽETE DA ĆE SE NOMO VRATITI. VIŠE PUTA SAM IMAO PRILIKE DA SLUŠAM O PRVOM SPUŠTANJU NOMOA...
...DA LI STE SIGURNI DA SU SE ONI ZAISTA SPUSTILI NA ZEMLJU? DA NIJE U PITANJU SAMO JEDNA FANTASTIČNA PRIČA VAŠIH PREDAKA?
MISLIM DA SHVATAM ŠTA MISLIŠ, BELI ČOVEČE.
TI SI JEDAN OD ONIH VRAČEVA KOJI VERUJU SAMO U ISTINE SVOJE NAUKE... SAMO U SIGURNE DOKAZE! U ONO ŠTO SE MOŽE VIDETI I DODIRNUTI!
48

KAO AMIN SVEŠTENIK, DA SAM VEZAN ZAKLETVOM I NE BIH ŽELEO DA JEDNOM NEVERNIKU OTKRIJEM NEKE STVARI...
...STVARI KOJE NIKAD NISAM OTKRIO ČAK NI GVENI I OSTALIM PRIPADNICIMA MOGA PLEMENA, ALI VREMENA SU SE PROMENILA, ŽIVIMO U TRENUTKU VELIKE OPASNOSTI...
...PA SE I STARA PRAVILA MOGU MENJATI. STOGA ĆU ODGOVORITI NA TVOJE PITANJE.
A NAPOLJU...
DAKLE?
NIŠTA.
PROKLETSTVO! ONDA NEMA DRUGE NEGO DA SE VRATIMO!
TI ZNAŠ DA SU PREMA MITOVIMA, DOGONI I NOMO SIŠLI VELIKIM BRODOM...
49

...PA, POŠTO SU DUGO ŽIVELI MEĐU NAMA, NAUČIVŠI NAS MNOGIM TAJNAMA O SVEMIRU I POTOLU, ZVEZDI SA KOJE SU DOŠLI, VRATILI SU SE...
...OSTAVIVŠI NAM SVEDOČANSTVO O NJIHOVOJ CIVILIZACIJI... ONO ŠTO BI TI, BELI ČOVEČE, NAZVAO SIGURNIM DOKAZOM.
O ČEMU SE RADI, AMAJANE?
O JEDNOJ TOGU NA... PRVOJ TOGU NA.
TOGU NA... VI ZNATE ZNAČENJE TE REČI, GIENA?
SVI DOGONI POZNAJU TOGU NA... TO ZNAČI „KUĆA REČI".
ZBRKANO

SVAKO SELO DOGONA IMA SVOJU KUĆU REČI... TO JE SVETO MESTO NA KOME SE SKUPLJAJU STARI MUDRACI. TU SE DELI PRAVDA, DONOSE ODLUKE U VEZI SA ZAJEDNICOM...
SVE JE TO TAČNO, ALI TI NE ZNAŠ KAKO JE NASTALA TOGU NA, ZAŠTO JE POSTALA NAJVAŽNIJE MESTO U SELU...
DA PRVU TOGU NA NISU MOŽDA PODIGLI NOMO?
DA, ONI SU NAREDILI AMAJANIMA DA JE ČUVAJU I DA, SVE DOK SE NE VRATE, NIKOME NE OTKRIJU DA ONA POSTOJI.
DA LI TA... TOGU NA JOŠ POSTOJI? ZNATE LI MESTO GDE SE NALAZI?
NARAVNO,
VEČE.
NALAZI SE NA DVA SATA HODA ODAVDE
ODVEŠĆU VAS DONDE KAD SUNCE

ISTE NOĆI...
ZA MNOM. MESEC ĆE NAM OSVETLJAVATI PUT.
MARTI MISTERIJA I NJEGOVI PRATIOCI ...TALI SU SE PORED ...IBA BEDNOG USNULOG SE DOGONA...
...PA SU SE POPELI JOŠ VIŠE UZ PLANINU PREMA SAMOM NJENOM VRHU.
ČUDNO DA NEKO IZ SVOME PLEMENU ... OTKRIO POSTOJANJE
NIKAD ...
OVE DREVNE TOGU NA...
NIJE ČUDNO, MISTERIJA.
SVEŠTENICI AME ZNAJU MNOGE DREVNE TAJNE I ODAVNO SU VEĆ PRESTALI DA IH POVERAVAJU MLADIM GENERA-
... ZATO ŠTO SMATRAJU DA IH JE
CIJAMA ... CIVILIZACIJA.
ISKVARILA ZAPADNJAČKA ...
52

KASNIJE...
NISAM VEROVALA DA DVA SATA PEŠAČENJA MOGU BITI TAKO TEŠKA.
...MORAM PRIZNATI DA NIJE BILO LAKO.
OVO JE TO MESTO.
?
ŠTA? JA NIŠTA NE VIDIM.
ČEKAJ...
AMA JE VELIKI...
MARTI I NJEGOVI PRIJATELJI PRISUSTVOVALI SU NATPRIRODNOM PRIZORU...
VROOOM
AMMA KIZE WOGONODE WOY WO GAYLE!
53

DOĐITE!
BRAVA SA MENTALNOM KOMBINACIJOM... ETO EFIKASNE ZAŠTITE OD KRAĐE...
POSLE NEKOLIKO METARA U MRAČNOM I VLAŽNOM HODNIKU, USEČENOM U STENI...
...UGLEDALI SU SVETLOST...
ŠTO MU GROMOVA!
OVO JE TOGU NA... PRVA KUĆA REČI!
!?

ČUDNO... APSOLUTNO ČUDNO! IMAM UTISAK DA SE NALAZIM U VREMENSKOJ KAPSULI!
SHVATAM ŠTA SI HTEO REĆI, BELI ČOVEČE. TO JE SVEDOČANSTVO KOJE SU NAM NOMO OSTAVILI PRE NEKOLIKO HILJADA GODINA.
OVDE SU ONI MOJIM PRECIMA OTKRILI MNOGE STVARI O ZVEZDAMA I SVEMIRU...
...I OVDE SU OSTAVILI SVE ŠTO BI IM MOGLO KORISTITI! PRILIKOM NJIHOVOG POVRATKA NA ZEMLJU.
I, PO SEĆANJU NA OVU STARU TOGU NA, DOGONI SU U SVOJIM SELIMA POČELI DA GRADE SVOJE KUĆE REČI, KAO CENTRE ZNANJA I MOĆI...

ŠTA KAŽEŠ NA OVO, MARTI?
KAŽEM TO DA SAD POČINJEM ZAISTA DA VERUJEM DA SU SE **NOMO** BILI SPUSTILI NA ZEMLJU...
OD TRENUTKA KADA SU UŠLI, **GVENA ROURKE** NIJE NI REČI IZGOVORILA...
NEKAKO SE ČUDNO OSEĆAM... NISAM TO U STANJU DA OPIŠEM...
I TOKOM MILENIJA NIKO NIJE ULAZIO OVAMO?
NIKO... ILI GOTOVO NIKO. UPRAVO SAM O TOME ŽELEO DA VAM KAŽEM NEŠTO...
JEDNA OSOBA JE UŠLA, VEROVATNO SLUČAJNO, U **TOGU NA**, PRE OKO ČETIRI STOTINE MESECI...
ČETIRI STOTINE MESECI... NEŠTO VIŠE OD PRE **TRIDESET GODINA**...
JEDNA OSOBA KOJA VIŠE NIJE ŽIVA... ALI KOJU JE NEKO OD VAS DOBRO POZNAVAO...
...TVOJA MAJKA, GVENA.
!

GVENA JE IZGLEDALA KAO SMLAVLJENA TOM VEŠĆU.
MOJA... MOJA **MAJKA?**
TO NIKO NE ZNA BOLJE OD MENE, GVENA.
JA SAM JE NAŠAO KAKO LEŽI ONESVEŠĆENA PRED ULAZOM U PEĆINU.
VELIKI KAMEN JE BIO POMEREN, A NJENI TRAGOVI SU POKAZIVALI DA JE BILA UNUTRA...
KO BI TO REKAO!
ZNAČI, MOJA MAJKA JE BILA OVDE... NEPOSREDNO... NEPOSREDNO PRE NEGO ŠTO JE...
ZNAM NA ŠTA MISLITE, GVENA.
SIGURNO POSTOJI NEKA VEZA IZMEĐU TE POSETE VAŠE MAJKE I ROĐENJA VAŠEG BRATA **ONO...** IAKO JOŠ NE MOGU DA ZAMISLIM KAKVA.

TVOJA MAJKA NIKAD NIJE HTELA DA PRIČA O ONOME ŠTO JOJ SE OVDE DESILO... OTADA SE ZATVORILA U SEBE I OKRUŽILA SKORO APSOLUTNIM ĆUTANJEM...
ALI TO NIJE BIO I POSLEDNJI PUT DA TI JE MAJKA OVDE UŠLA... NE ZNAM ŠTA SU TI ISPRIČALI O OKOLNOSTIMA POD KOJIM JE UMRLA, GVENA...
...ALI TO SE **OVDE** DOGODILO. ONO JE OVDE ZATEKAO TVOJU MAJKU I ŽESTOKO REAGOVAO...
NIKAD TI NE BIH OTKRIO OVE STVARI DA NAM ZBOG ONOGA SVIMA NE PRETI VELIKA OPASNOST...
UŽASNO!
ZA OVO MESTO VEZANI SU NAJSUDBONOSNIJI TRENUCI ŽIVOTA MOJE MAJKE... ALI ZAŠTO? **ZAŠTO?**

U ISTOM TRENUTKU NEKOLIKO MILJA SEVERNIJE, DUŽ REKE...
BZZZ Z Z Z Z
DA?
ZAISTA? USUDILI SU SE **DA UĐU OVAMO?**
TREBA SMESTA REAGOVATI. NAPRED!
RAZUMEM!

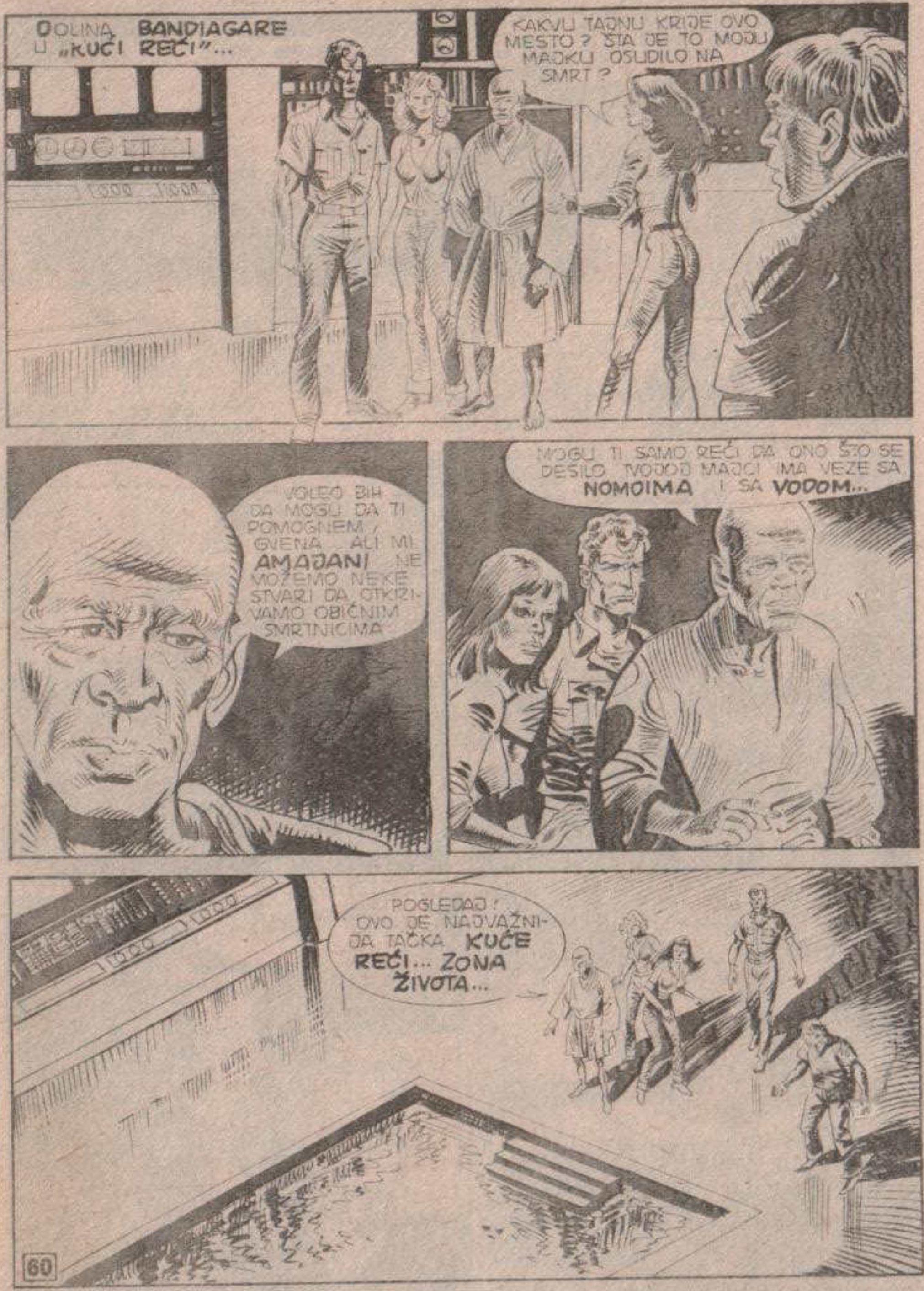
DOLINA BANDIAGARE U „KUĆI REČI"...
KAKVU TAJNU KRIJE OVO MESTO? ŠTA JE TO MOJU MAJKU OSUDILO NA SMRT?
VOLEO BIH DA MOGU DA TI POMOGNEM, GVENA, ALI MI AMAJANI NE MOŽEMO NEKE STVARI DA OTKRIVAMO OBIČNIM SMRTNICIMA
MOGU TI SAMO REĆI DA ONO ŠTO SE DESILO TVOJOJ MAJCI IMA VEZE SA NOMOIMA I SA VODOM...
POGLEDAJ! OVO JE NAJVAŽNIJA TAČKA KUĆE REČI... ZONA ŽIVOTA...

NOMO IZ VODE VUKU SVOJU SNAGU... I PREKO VODE SE NJIHOVA LOZA OBNAVLJA.
I, ZAISTA, PREMA TVRĐENJU MNOGIH NAUČNIKA, NOMO SU BIĆA AMFIBIJE... TA KARAKTERISTIKA SUSREĆE SE I U MITOVIMA DRUGIH KULTURA...
...KAO I TELKINI, DEMONI SA OSTRVA RODI, KOJE JE OPISAO DIODOR SIKULO, ILI DAGON, VAVILONSKI BOG-RIBA...
JA... MARTI... OSEĆAM... OSEĆAM NEŠTO...
GVENA! ŠTA...
MORAM... MORAM DA IDEM!
!

KAO DA JE PRIVLAČI NEKA NEVIDLJIVA SNAGA DEVOJKA SE UPUTILA PREMA VELIKOM BAZENU...
JA... EVO ME DOLAZIM.
STANI, GVENA! NEMOJ TO DA RADIŠ... AMA TO NE ŽELI!
DEVOJKA KAO DA NIŠTA NIJE ČULA...
...DETEKTIV NEMOGUĆEG JU JE ZAUSTAVIO...
STOJ, GVENA! OSVESTI SE!
OH...
ALI... ŠTA SE DESILO?
62

OH, MARTI... NE ZNAM ŠTA MI BI...
TO BIH I JA VOLEO DA ZNAM.
OSEĆALA SAM SE POTPUNO LIŠENA VOLJE... A ONA VODA ME JE GOTOVO HIPNOTIČKI PRIVLAČILA...
MA ŠTA DA JE BILO, SAD JE PROŠLO.
POSTALA SI ŽRTVA ISTE MAGIJE KAO ŠTO JE BILA ONA KOJA JE UTICALA NA TVOJU MAJKU...
MOŽETE LI MI REĆI ŠTA SE STVARNO NALAZI U TOM BAZENU, INEKOUZU?
INEKOUZU TO NE MOŽE! INEKOUZU JE VEĆ SUVIŠE REKAO... NE SME SE IZAZVATI AMIN GNEV!
63

SAD IZAĐIMO ODAVDE, BRZO! OVO MESTO NIJE ZA VAS!
MARTI, JA NISAM NIŠTA SHVATILA ŠTA ONA VODA TREBA DA ZNAČI? I ZAŠTO JE GVENA HTELA DA UĐE U BAZEN?
ČINI MI SE DA SAM NASLUTIO MOGUĆI ODGOVOR, DIJANA
...ALI, TRENUTNO, TO MI SE ČINI SUVIŠE **NEVEROVATNA** PRETPOSTAVKA.
PONOVO SU PREŠLI DEO PUTA U POTPUNOJ TAMI...
...ZATIM, KAD SU IZAŠLI...
STO MU GROMOVA!
DOBRO DOŠAO, MARTI MISTERIJA!
?

ONO!
KONAČNO SMO SE IPAK SRELI, SESTRICE.
BIO JE TO PROMUKAO, ŠUPALJ, NELJUDSKI GLAS...
NADALA SI SE DA ME NIKAD VIŠE NEĆEŠ SRESTI, ZAR NE? ALI NISI ZNALA DA MOJE OČI SVE VIDE, DA SU SVUDA PRISUTNE...
NAROČITO NISI ZNALA DA ME TELEVIZIJSKA KAMERA, POSTAVLJENA U KUĆI REČI, TRENUTNO OBAVESTI UKOLIKO UĐU STRANI LJUDI.
ZNAČI, VI STE TAJ ČUVENI **ONO ROURKE**...
SIGURNO NE TOLIKO ČUVEN KAO VI, **MISTERIJA**... MOJE SLIKE SE NE POJAVLJUJU SVAKODNEVNO PO NOVINAMA I REVIJAMA ČITAVOG SVETA...
RECITE... DA LI SE VI UVEK KREĆETE TAKO MASKIRANI?
NE BIH ŽELEO DA IZAZOVEM GROZU KOD LJUDI KAO ŠTO STE VI. ALI MOGU I DA SE POKAŽEM.

U STVARI, MI SMO SE SRELI PRE NEKOLIKO GODINA... KAD SMO OBOJICA STUDIRALI NA MITU...
ALI MOŽDA JE U ONO VREME MOJ IZGLED BIO JOŠ- KAKO DA KAŽEM- SUVIŠE LJUDSKI...
OH, KAKVA GROZOTA!
ONO... ALI KO... STE VI ZAPRAVO?
TO SAM I SAM SEBE PITAO... I TO VRLO ČESTO...
MISLIM DA MOGU REĆI DA SAM NOMO.
INEKOUZU, KOJI JE SVE DO TOG TRENUTKA STAJAO PO STRANI KAO SKAMENJEN, ODJEDNOM JE REAGOVAO...
NEEE!

TAKO VAM AME, DA NISTE SKRNAVILI IME NOMOA... NA TO NEMATE PRAVO!
SMIRI SE, STARČE!
TI SI DUH ZLA... NISI ZASLUŽIO DA BUDEŠ ŽIV!
ONO UOPŠTE NIJE IMAO POTREBU DA IZDA NAREĐENJE REAKCIJA NJEGOVIH TELOHRANITELJA BILA JE AUTOMATSKA...
AAAAAH!
OVO SI SAM ŽELEO, INEKOUZU!
RAT..TA..TA..TA
PROKLETI UBICO!
OVO BI TREBALO DA VAM POKAŽE DA SE JA NE ŠALIM!
A SAD, ZA MNOM... I DA NIKO NE IZIGRAVA JUNAKA!

NEDALEKO ODATLE ČEKAO JE AVION NEOBIČNIH LINIJA...
DA LI STE IKAD VIDELI OVAKAV AVION, MISTERIJA?
TO JE JEDAN OD MNOGOBROJNIH PROIZVODA MOGA GENIJA... LETELICA KOJA UZLEĆE VERTIKALNO NA NUKLEARNI POGON, VELIKE BRZINE.
ZA NEKOLIKO MINUTA STIĆI ĆEMO U CENTRALU.
ZNAČI, VI STE ZAISTA ČOVEK, ONO?
KAKVE VEZE IMA KUĆA REČI SA VAŠIM ROĐENJEM?
ČUDIM SE DA TO JOŠ NISTE OTKRILI, MISTERIJA.

DOGONI ISTINU GOVORE KAD PRIČAJU O DOLASKU NOMOA NA ZEMLJU... SAMO ŠTO AMA NEMA S TIM NIKAKVE VEZE: NOMO NISU IMALI ZA CILJ NIKAKVU MISIJU.
ISTINA JE JEDNOSTAVNIJA, DA JE PRE PET HILJADA GODINA, JEDAN SVEMIRSKI BROD, DOLAZEĆI IZ SIRIJUSKOG SISTEMA, DOŽIVEO HAVARIJU UPRAVO U TRENUTKU KAD JE PRELETAO ZEMLJU...
PA JE PRISILNO ATERIRAO U BLIZINI BANDIAGARE.
SIRIJANCI SU OSTALI U TOJ ZONI KOLIKO JE BILO POTREBNO DA POPRAVE BROD. U MEĐUVREMENU, PREMA NJIHOVIM OBIČAJIMA, PODELILI SU NEŠTO OD SVOJIH ZNANJA SA DIVLJIM STANOVNICIMA OVOGA KRAJA...
I, PRE NEGO ŠTO SU OTIŠLI, NAPRAVILI SU KAPSULU U KOJU SU POHRANILI SVEDOČANSTVA O SVOJOJ CIVILIZACIJI I APARATE KOJI BI IM MOGLI USTREBATI U SLUČAJU DA SE VRATE NA ZEMLJU.
MEĐU TIM APARATIMA BILI SU I BIOLOŠKI UREĐAJI KOJI SU U MOGUĆNOSTI DA PRODUŽE VRSTU U SLUČAJU POTREBE...
DA PRODUŽE?

DA. SIRIJANCI SU AMFIBIJE I U STANJU SU DA ŽIVE KAKO U VODI TAKO I NA KOPNU.
IZMEĐU OSTALOG, ZANIMLJIVO JE DA NA ANTIČKOM GRČKOM POSTOJI ODREĐENA VEZA IZMEĐU REČI SEIRIOS, SIRIJUS, SEIREN, ŠTO ZNAČI SIRENA...
SIRENA... AMFIBIJSKO BIĆE...
DA, OČIGLEDNO SE RADI O SEĆANJU NA DOLAZAK SIRIJANACA NA ZEMLJU I UTICAJE KOJE SU DOGONI PRETRPELI U DODIRU SA GRČKOM I EGIPATSKOM NAUKOM.
HTEO SAM VAM REĆI DA SU SIRIJANCI NA ZEMLJI OSTAVILI I UREĐAJ ZA REPRODUKCIJU...
ONI SE RAZMNOŽAVAJU U VODI. I U BAZEN KOJI SU SAGRADILI U TOGU NA BILI SU STAVILI VITALNE HEMIJSKE ELEMENTE KOJI SADRŽE NJIHOVU GENETSKU MEMORIJU...
VODA? ALI... ONDA JE NAŠA MAJKA...
BAŠ TAKO, SESTRICE.

NAŠA MAJKA JE, KO ZNA KAKO, USPELA DA UĐE U KUĆU REČI I OSETILA JE KAKO JE VODA NEODOLJIVO PRIVLAČI.
SIŠLA JE NIZ STEPENICE I POTPUNO SE SMOČILA...
TO JE JEDINA ISTINA O MOM ZAČEĆU...
NIJE MOGUĆE!
AKO JE TAKO... VI BISTE ONDA BILI HIBRID, ONO.
TAČNO, MISTERIJA... PRVI I JEDINI MEĐUZVEZDANI HIBRID.

I MISLIM DA JE U MENI SPOJENO NAJBOLJE OD OBE RASE. SIRIJANCI SU NAROD SUPERIORNIJE INTELIGENCIJE, ALI MIROLJUBIVI, DOBRI DO KRAJNOSTI...
ZEMLJANI SU, NAPROTIV, MANJE INTELIGENTNI, ALI SU ZATO AGRESIVNI, MAŠTOVITI I POSEDUJU PRILIČNU DOZU CINIZMA.
ČINI MI SE DA SAM NASLEDIO KVALITETE OBE RASE. DA SAM SAVRŠENI, NEPOBEDIVI GENIJE ZLA, MARTI MISTERIJA! HA! HA!
HMM!
TO JE STRAŠNO, MARTI... KAD POMISLIM NA MOJU MAJKU...
BUDI JAKA, GVENA.
ALI EVO STIGLI SMO, MISTERIJA... ISPOD NAS VIDITE MOJE REMEK-DELO...

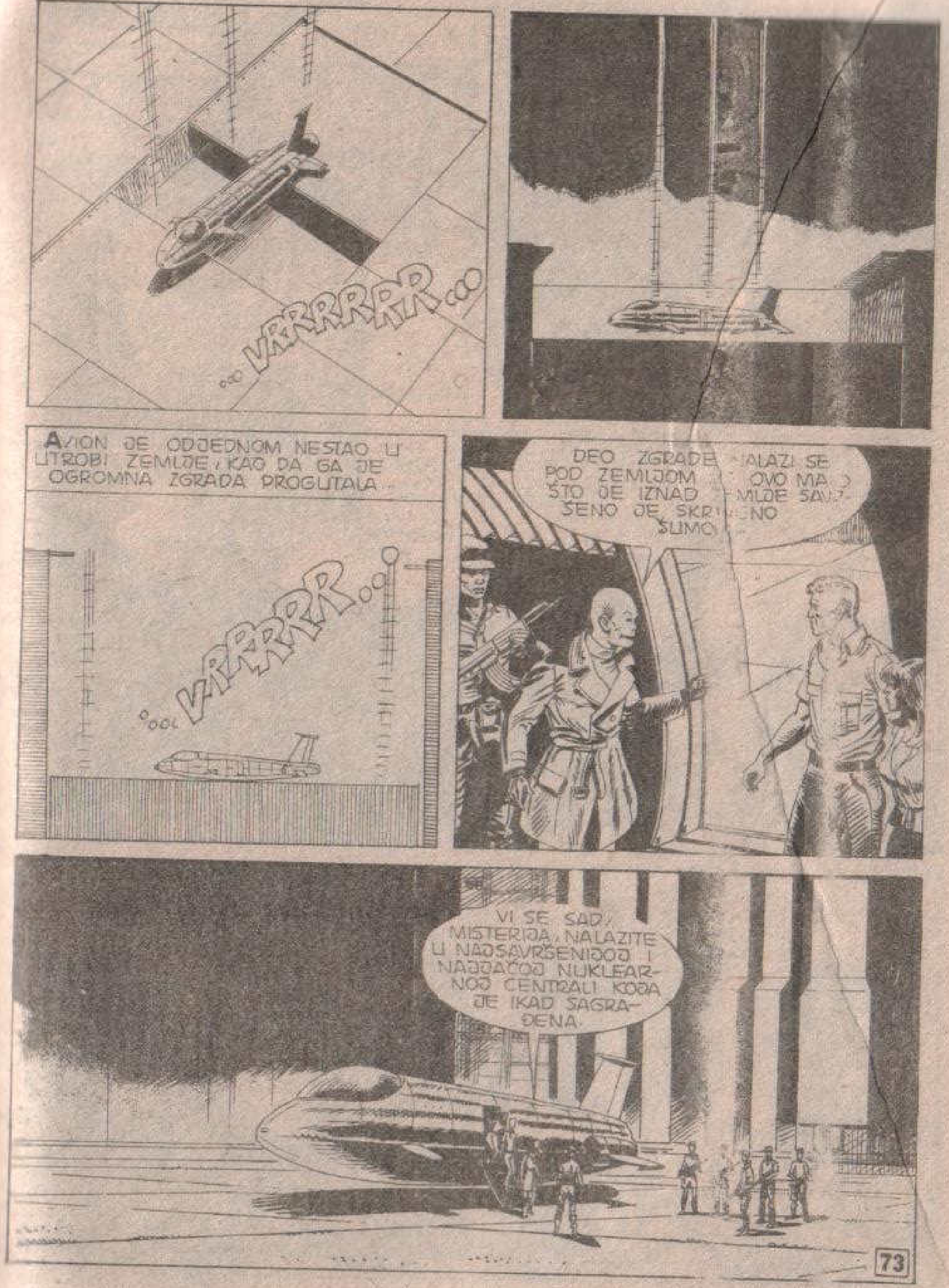

VRRRRRRR...
AVION JE ODJEDNOM NESTAO U UTROBI ZEMLJE, KAO DA GA JE OGROMNA ZGRADA PROGUTALA...
VRRRRR...
DEO ZGRADE ALAZI SE POD ZEMLJOM OVO MA ŠTO JE IZNAD MLJE SAV ŠENO JE SKR NO ŠUMO
VI SE SAD, MISTERIJA, NALAZITE U NAJSAVRŠENIJOJ I NAJJAČOJ NUKLEARNOJ CENTRALI KOJA JE IKAD SAGRAĐENA.

ZAHVALJUJUĆI NOVIM IZOTOPIMA KOJE SAM PRONAŠAO, USPEO SAM DA NAPRAVIM NOVI TIP REAKTORA, KOJI JE U STANJU DA SLUŽI KAKO ZA MIR TAKO I ZA RAT...
MOŽETE LI BITI MALO JASNIJI?
TO JE VRLO JEDNOSTAVNO... ISTI MEHANIZAM MOŽE BITI UPOTREBLJEN KAO BATERIJA ZA PROIZVODNJU VRLO JEFTINE ENERGIJE...
...ILI KAO RATNO ORUĐE... A KAO BOMBA, ONO JE HILJADU PUTA JAČE OD NAJMODERNIJE HIDROGENSKE BOMBE.
ZA AFRIKU I TO MOŽE MNOGO DA ZNAČI...
NARAVNO, MISTERIJA!
NIJEDNA AFRIČKA ZEMLJA NEMA NUKLEARNO ORUŽJE... SA TAKVIM SREDSTVIMA BEZ PO MUKE ĆU MOĆI DA ZAUZMEM VLAST U OVOJ ZEMLJI.

ZNAM DA JE DEO VOJSKE VEĆ NA VAŠOJ STRANI...
TAKO JE. SVE JE SAMO PITANJE VREMENA... PREDSEDNIK TO I NE SLUTI, ALI DANI SU MU ODBROJANI.
A KAD JEDNOM DOĐEM NA VLAST, NEĆE MI BITI TEŠKO DA UBEDIM SUSEDNE DRŽAVE DA SE UDRUŽE U FEDERACIJU SA NAMA... MILOM ILI SILOM...
POSLE TOGA ĆE DOĆI NA RED OSTALE ZEMLJE. NA TO MISLITE, ONO?
OH, NE POSTOJE GRANICE ONOME ŠTO MOŽE DA POSTIGNE GENIJALAN UM, MISTERIJA.
ALI VI NEĆETE DOVOLJNO ŽIVETI DA BISTE MOGLI VIDETI ČAK I SAMO POČETAK SVEGA TOGA... MORAMO SE OPROSTITI.
SIGURNO STE VEĆ UTVRDILI DA STE SUVIŠE TOGA VIDELI... KAKO NE GAJIM ILUZIJE DA BIH VAS MOGAO UBEDITI DA STUPITE U MOJU SLUŽBU, PRISILJEN SAM DA LIKVIDIRAM I VAS, VAŠE PRIJATELJE.

DIJANA! TAKO VAM SVEGA, POŠTEDITE BAR DEVOJKE, ONO!
KOJEŠTA! SVI ČETVORO ĆETE DIREKTNO ISPROBATI SNAGU MOGA ORUŽJA... BIĆETE IZLOŽENI ZRAČENJIMA REAKTORA...
...POŠTO PRETHODNO DOBIJETE SMRTONOSNU DOZU REMA*, OSTAĆE VAM JOŠ SVEGA NEKOLIKO ČASOVA ŽIVOTA...
*JEDINICA ZA MERENJE RADIOAKTIVNOSTI.
NARAVNO, SVE TO ĆE DA IMA SVOJE OPRAVDANJE. DA ĆU DA REGISTRUJEM VAŠU AGONIJU I UPOREDIM RAZNE STEPENE OTPORNOSTI PREMA ZRAČENJIMA...
POSEBNO ME INTERESUJE REAKCIJA OVOG VAŠEG ĆUTLJIVOG PRIJATELJA...
DA LI ĆE TO BITI ONA ISTA VRSTA MUČENJA KOJE STE PRIMENILI KOD SAMA BANISTERA?
MMMGRR!
OH! ZNAČI, ON VAS JE OVAMO DOVUKAO... DA, BANISTER JE BIO IZNENAĐENJE ZA MENE... OTKRIO JE CENTRALU, PA SAM BIO PRISILJEN DA GA IZLOŽIM ZRAČENJU.

...ALI NISAM OČEKIVAO DA ĆE TAKO DUGO ŽIVETI I STIĆI DO NEKOG CIVILIZOVANOG MESTA...
TO ME JE UBEDILO DA MI JOŠ JAKO MALO ZNAMO O DEJSTVU RADIOAKTIVNOSTI NA LJUDSKA BIĆA... SAD, SREĆOM, IMAM DA PROUČAVAM ČETIRI NOVA DOBROVOLJCA...
NO, NE MOGU SE DUŽE S VAMA ZADRŽAVATI: IMAM MORE STVARI DA OBAVIM... ČIM IZAĐEM ODAVDE, UKLJUČIĆU REAKTOR...
VI MISLITE DA STE GENIJE... ONO... ALI STE SAMO LUDAK, ČOVEK POREMEĆENOG UMA!
HMM...
NEMAM VREMENA DA VAS SLUŠAM, MISTERIJA... ZBOGOM!

U TOM TRENUTKU PROSTORIJOM SE RAZLEGAO PRODORAN ZVUK...
UZBUNA! UZBUNA!
ŠTA JE SAD OVO?
ŠTA SE DOGAĐA?
JEDAN LETEĆI PREDMET UŠAO JE U VAZDUŠNI PROSTOR CENTRALE!
KAKAV PREDMET?
NE ZNAMO... OGROMAN JE!
JEDNA NEVEROVATNA LETEĆA SPRAVA LEBDELA JE IZNAD ŠUME...

SVEMIRSKI BROD OGROMAN!
ALI KO... KO...
ODJEDNOM JE ODJEKNUO DUBOKI GLAS KOJI KAO DA JE DOPIRAO IZ VAZDUHA...
OVO JE POKRETNA JEDINICA TH-445 KOJA DOLAZI SA ČETVRTE PLANETE SISTEMA VHURR...
...GLAS KOJI JE PRODRO U SVAČIJU GLAVU...
TELEPATIJA... TU SUMNJE NEMA...
ZVEZDE KOJU LJUDI ZNAJU POD IMENOM SIRIJUS...
SIRIJUS... ALI VI ŠTO GOVORITE STE... ZNAČI...
U MARTIJEVOM SEĆANJU OŽIVEO JE JEDAN KRIK.
INEKOUZU JE TO REKAO... NOMO ĆE SE VRATITI... NOMO ĆE SE VRATITI!

MI SE MEĐUSOBNO NAZIVAMO KIRIJANI...ALI DOGONI SU NAS, PRE MNOGO MILENIJA, UPOZNALI POD IMENOM NOMO...
SAD SE DETEKTIV NEPOZNATOG USUDIO DA POSTAVI JEDNO PITANJE...
ZAŠTO... ZAŠTO STE SE VRATILI?
PRIMILI SMO POZIV ZA POMOĆ... KOJI JE DOPRO IZ KAPSULE KOJU SMO OSTAVILI NA VAŠOJ PLANETI PRE MNOGO JEDINICA VREMENA...
PORUKU KOJA NAS JE OBAVESTILA O OPASNOSTI KOJU PREDSTAVLJA BIĆE PO IMENU ONO ROURKE...
MOJA MAJKA! ONA... ONA JE BILA...
ETO ŠTA JE RADILA KAD SAM JE ZATEKAO U TOGU NA! BILA JE NALIČILA DA POKRENE MEĐUZVEZDANI ODASILJAČ...

...I VEĆ JE BILA UPUTILA S.O.S. PREMA SIRIJUSU!
DA, ONO... SAMO JE TAKO MOGLO BITI
SVE SE SLAŽE... TA EPIZODA SE DOGODILA PRE OKO DESET GODINA. SIRIJUS JE UDALJEN OD ZEMLJE NEŠTO MANJE OD DEVET SVETLOSNIH GODINA...
...A PORUCI JE, PUTUJUĆI BRZINOM SVETLOSTI, TREBALO TAČNO DEVET GODINA DA STIGNE DO NOMOA... A NJIMA SKORO GODINA DANA DA STIGNU NA ZEMLJU...
GLAS JE PONOVO ODJEKNUO, NEUMOLJIV...
PRIBLIŽAVAJUĆI SE ZEMLJI, PROVERILI SMO SITUACIJU... I NAŠE JE MIŠLJENJE DA JE POZIV ZA POMOĆ BIO SAVRŠENO OPRAVDAN...
...STVORENJE KOJE SE ODAZIVA NA IME ONO ROURKE PREDSTAVLJA OZBILJNU OPASNOST ZA NASTAVAK ŽIVOTA NA ZEMLJI...
NE! NE! SASLUŠAJTE ME!
KAKO MOŽETE TAKO DA GOVORITE? JA PRIPADAM VAŠOJ VRSTI... JA SAM KRV VAŠE KRVI... JA SAM JEDAN OD VAS!

U MEĐUVREMENU, JAVA JE REŠIO DA ISKORISTI ZBUNJENOST KOJA JE ZAVLADALA MEĐU ČUVARIMA...
NIJE TAKO, ONO, I TI TO ZNAŠ...
TI NISI KIRIJINA... TI SI SAMO REZULTAT SLUČAJNE MEŠAVINE GENA IZ KOJE JE NASTALO JEDNO NEURAVNOTEŽENO BIĆE KOJE JE NASLEDILO NAJGORE OSOBINE OBE RASE...
MMMGRRR
REŠILI SMO DA BI BILO ŠTETNO ZA SVE ŽIVE VRSTE DOZVOLITI TI DA NASTAVIŠ SVOJU AKTIVNOST.
U MEĐUVREMENU, KROZ SEDAM ZEMALJSKIH MINUTA, BAZA U KOJOJ SE NALAZIŠ BIĆE NEUTRALISANA.
NEEE! TO NE MOŽETE UČINITI!
!

BRAVO, JAVA! DOĐI BRZO...
...ČINI MI SE DA ĆE USKORO OVDE BITI SUVIŠE TOPLO!
TO JE SVE IZ POKRETNE JEDINICE TH-445.
MENTALNI GLAS JE UĆUTAO. U SALI JE NASTAO HAOS...
STOJ, MISTERIJA!
NEMOJ MISLITI DA ĆEŠ TAKO OTIĆI! TI JOŠ NIŠTA NE ZNAŠ O MOJOJ MOĆI...
MARTI JE STAO, OKOVAN FLUIDOM KOJI KAO DA JE IZBIJAO IZ HIBRIDOVIH OČIJU.
TI SI NEMOĆAN PROTIV MOJE VOLJE...

BLAGOVREMENA INTERVENCIJA NEANDERTALCA SPASLA JE SITUACIJU...
AAAH!
HVALA, JAVA... VEĆ JE BIO USPEO DA ME POGLEDOM HIPNOTIŠE.
SAD MI POMOZI DA OSLOBODIM DEVOJKE...
UFF! ŠTA SAD NAMERAVAŠ, MARTI?
MORAMO PRONAĆI NAČIN DA IZAĐEMO ODAVDE ŠTO JE PRE MOGUĆE.
POĐITE ZA MNOM I OSTANIMO U GRUPI!

U CENTRALI JE ZAVLADAO HAOS...
TAKO MI UHH!
OVO BI NAM MOGLO KORISTITI!
ZAUSTAVITE IH! ZAUSTAVITE IH!
ALI ONOVE ZAPOVESTI NIKO NIJE SLUŠAO. ZAHVAĆENI SLEPIM I IRACIONALNIM STRAHOM, VOJNICI SU POČELI DA BEŽE GLAVOM BEZ OBZIRA...
STANITE, KUKAVICE!
...A MALI BROJ ONIH KOJI SU POSLUŠALI SU POSTALI PLEN JAVINOG GNEVA.
MORAMO PRONAĆI AVION KOJI NAS JE DOVDE DOVEZAO! TO NAM JE JEDINA NADA!
ČINI MI SE DA SMO ODANDE DOŠLI!

SAD PAZITE... MOŽDA OVDE JOŠ NIJE ZAVLADALA PANIKA, PA ĆEMO NAIĆI NA VEĆI OTPOR...
ZAROBLJENICI!? ZAROBLJENICI SU POBEGLI!
EVO NAŠE JEDINE NADE! AVION KOJI NAS JE OVAMO POVEZAO!
SKLANJAJTE NAM SE S PUTA!
RA..TATA
BRZO, DIJANA!

ALI ŠTA...?
TIŠINA! AKO TI JE ŽIVOT MIO... SMESTA DA SI UZLETEO!
MARTIJEV TON BIO JE TAKAV DA NIJE TRPEO POGOVORA...
LETELICA SE TIHO PODIGLA...
BRUUU
MMMM
POD DEJSTVOM KOMANDI IZ SAMOG AVIONA, VELIKA VRATA SU SE OTVORILA...
...SVE DOK...

A SAD SE UDALJIMO MAKSIMALNOM BRZINOM!
POGLEDAJTE! POGLEDAJTE CENTRALU...
ZGRADE CENTRALE POSTAJALE SU SVE SJAJNIJE...

ZATIM JE BLESNULO ZASLEPLJUJUĆE SUNCE, OBASJAVŠI CELU ŠUMU OKO SEBE...
STO MU GROMOVA!
BRAAAAM
NEKOLIKO TRENUTAKA NEPODNOŠLJIVE TOPLOTE I SVETLOSTI...
BRAAMM
... I OD OSTVARENJA KOJIM SE ONO ROURKE PONOSIO OSTAO JE SAMO PEPEO...

I SVI KOJI SU BILI UNUTRA SAD SU MRTVI!
U TO SUMNJE NEMA.
NIKAD NEĆEMO SAZNATI KAKVIM SU SE ORUŽJEM POSLUŽILI **NOMO...** NA SVU SREĆU, USPELI SU DA UNIŠTE CENTRALU NE IZAZVAVŠI EKSPLOZIJU **NUKLEARNOG REAKTORA...**
EVO ODLAZE... OBAVILI SU ZADATAK...
KO ZNA, MOŽDA ĆE PONOVO PROĆI MILENIJI PRE NEGO ŠTO SE PONOVO VRATE NA ZEMLJU... UKOLIKO SE IKAD I VRATE.
KLADIO BIH SE DA MISLIŠ NA SVOJU MAJKU, GVENA.
DA.

SAMO JE NJENA ŽRTVA PREKINULA LUDAČKE ONOVE SNOVE O VLASTI...
MOŽDA SE OSEĆALA KRIVOM ŠTO GA JE PROTIV SVOJE VOLJE RODILA...
ŠTA ĆEMO SAD, MARTI?
KAO PRVO, ATERIRAĆEMO NA IVICI ŠUME...
...PA ĆEMO DIĆI AVION U VAZDUH... DOBRO JE DA SE NE SAZNA DO KAKVIH JE TEHNOLOŠKIH REZULTATA BIO DOŠAO ONO ROURKE...
A ŠTA ĆEMO S PILOTOM?
OSTAVIĆEMO GA SLOBODNOG POSLE ONOVE SMRTI, NIŠTA MU NEĆE VREDETI DA PRIČA PRIČU U KOJU MU NIKO NE BI POVEROVAO.

BOLJE JE SVE ZABORAVITI, ZAR NE, PRIJATELJU ?
MISLIM... MISLIM DA JE BOLJE.
A I TI, GVENA... DOBRO BI URADILA DA ZABORAVIŠ OVAJ NEPRIJATNI DOŽIVLJAJ...
MISLIM DA ĆU USPETI U TOME.
NJUJORK...
LISTOVI SU SAMO DONELI VEST O TAJANSTVENOJ EKSPLOZIJI I DA JE IZNAD CENTRALNE AFRIKE PRIMEĆEN NEIDENTIFIKOVANI LETEĆI PREDMET...
KULT O SIRIJUSU, LJUDIMA-RIBAMA, TAJANSTVENIM MOĆIMA DOGONSKIH SVEŠTENIKA... SVE JE PONOVO POSTALO MIT.
NIKO NIKAD NEĆE SAZNATI DO KOJE JE MERE TAJ MIT - TOKOM JEDNE NOĆI - BIO POSTAO STVARAN...
KRAJ

Biblioteka »SUPERNOVA« DRUGO KOLO

REMEK—DELA
NAJPOZNATIJIH SVETSKIH SF MAJSTORA

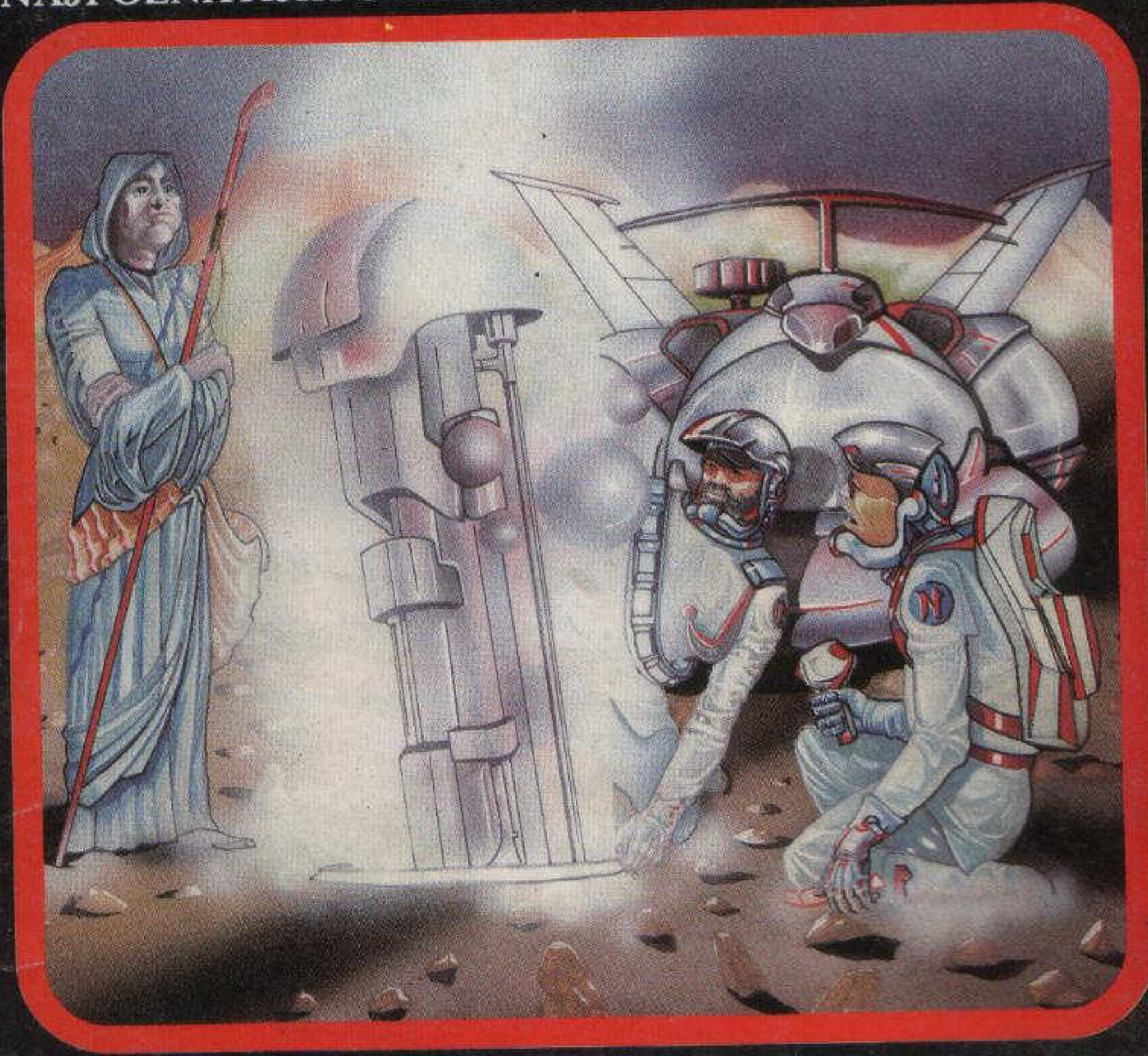

Alfred Bester: RAZORENI ČOVEK
Rodžer Zelazni: ALEJA PROKLETSTVA
Braća Strugacki: PLANETA PURPURNIH OBLAKA
Tomas Diš: JEKA OKO NJEGOVIH KOSTIJU
Robert Hajnlajn: ČOVEK KOJI JE PRODAO MESEC
Kliford Simak: LUTKA SUDBINE

Format 10,5 X 15 cm, latinica, 160—192 strane
Cena kompleta: 4.800 dinara